



**Croce Rossa Italiana**

# **MISURE CONTENITIVE NEL SETTORE SCOLASTICO PER LO SVOLGIMENTO DELL'ESAME DI STATO**

**CROCE ROSSA ITALIANA  
COMITATO NAZIONALE**



## **GLI OBIETTIVI**

- Richiamo alle principali vie di trasmissione del Covid-19 e DPI da utilizzare;
- Illustrazione del Documento per gli esami di Stato del Comitato Tecnico Scientifico;
- Diffusione delle misure di igienizzazione ed organizzazione per lo svolgimento degli esami di stato in sicurezza;
- Descrivere le attività di Croce Rossa Italiana a supporto delle istituzioni scolastiche



## **PREMESSA**

Il periodo di emergenza sanitaria connessa alla pandemia da SARS-CoV-2 ha portato alla necessità di adottare importanti azioni contenitive che hanno richiesto la sospensione temporanea di numerose attività.

(sospesi i servizi educativi per l'infanzia di cui all'articolo 2 del decreto legislativo 13 aprile 2017, n. 65, e le attività didattiche nelle scuole di ogni ordine e grado, nonché la frequenza delle attività scolastiche e di formazione superiore [...], ferma in ogni caso la possibilità di svolgimento di attività formative a distanza.)



## RICHIAMI NORMATIVI

In riferimento all'adozione di misure specifiche per i lavoratori nell'ottica del contenimento del contagio da SARS-CoV-2 e di tutela dei lavoratori "fragili" si rimanda a:

- 1.** Normativa specifica in materia di salute e sicurezza sul lavoro (D.Lgs. 81/08 e s.m.i.)
- 2.** Decreto Legge "Rilancio Italia" del 13 maggio 2020, art 88
- 3.** Decreto del presidente del Consiglio dei Ministri del 04 marzo 2020 "Ulteriori disposizioni attuative del decreto-legge 23 febbraio 2020, n. 6, recante misure urgenti in materia di contenimento e gestione dell'emergenza epidemiologica da COVID-19, applicabili sull'intero territorio nazionale. (20A01475)".



# INTRODUZIONE

Al fine di garantire l'effettuazione dell'esame di Stato che interesserà complessivamente circa 500.000 studenti, Il Comitato Tecnico Scientifico ha approvato un documento tecnico con l'obiettivo di fornire elementi informativi e indicazioni operative per la tutela della salute e della sicurezza sia degli studenti che del personale scolastico (docente e non docente) nel contesto dell'espletamento dell'esame di stato.



# Il COVID-19

1. Che cos'è?
2. Qual è la via di trasmissione principale?
3. Quali sono i DPI che riducono il contagio?

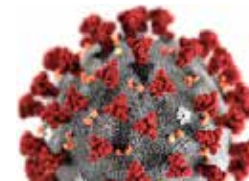
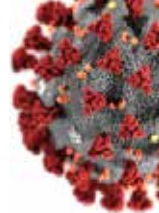
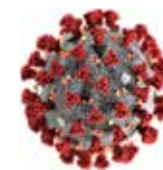
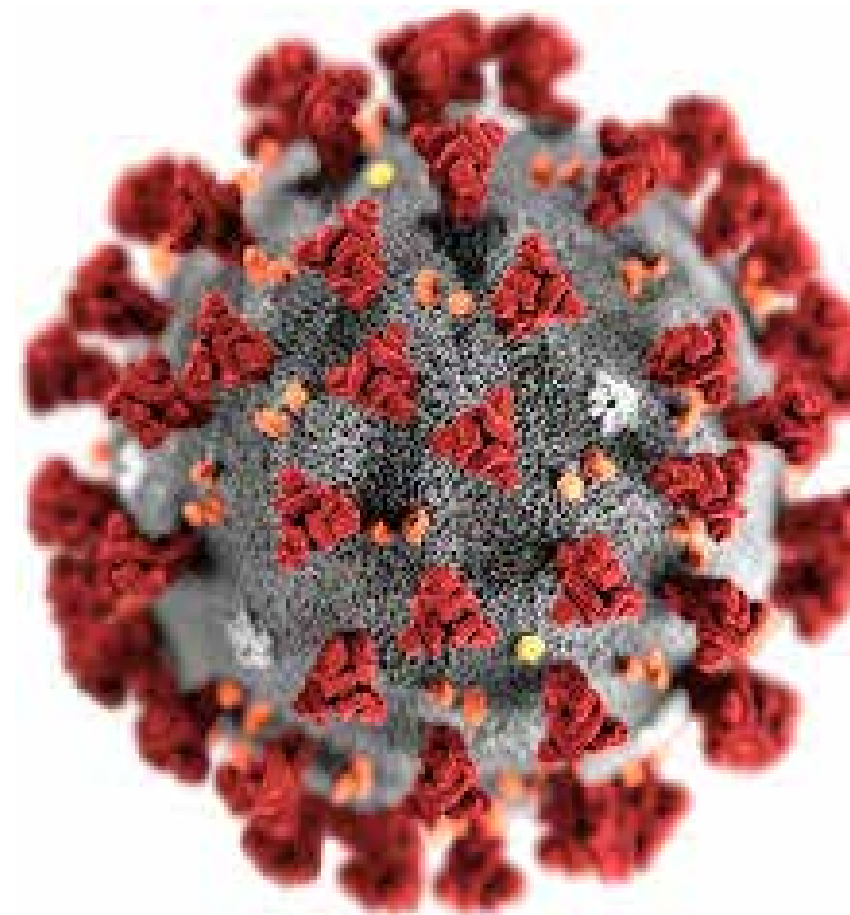
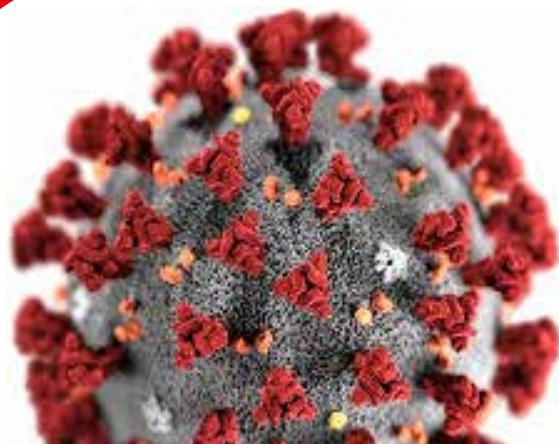



# 1. COSA SONO I CORONAVIRUS E IL COVID-19

- Un “**nuovo Coronavirus**”: (nCoV) è un nuovo ceppo di coronavirus che non è stato precedentemente mai identificato nell’uomo. Quello denominato SARS-CoV-2 (precedentemente 2019-nCoV), non è mai stato identificato prima di essere segnalato a Wuhan in Cina (dicembre 2019).
- Il **SARS-Cov-2** é il virus che causa l’attuale pandemia
- Il **COVID-19** é la malattia provocata dal nuovo Coronavirus: “CO” sta per Corona, “VI” per virus, “D” per disease e “19” indica l’anno in cui si è manifestata.



- **CORONAVIRUS:** vasta famiglia di virus che causano sintomi dal comune raffreddore a malattie più gravi come la Sindrome respiratoria mediorientale (MERS) e la Sindrome respiratoria acuta grave (SARS).
- Hanno aspetto simile a una corona al microscopio elettronico.
- Sono noti per infettare l'uomo ed alcuni animali (inclusi uccelli e mammiferi).
- Cellule bersaglio primarie: soprattutto quelle del tratto respiratorio.

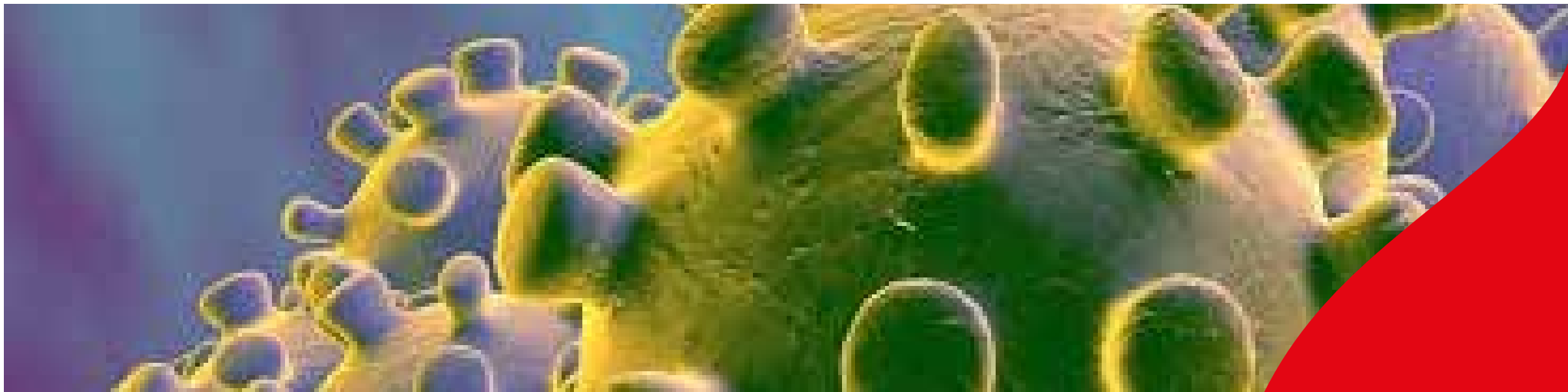



## 2. COME SI TRASMETTE IL COVID-19 ?

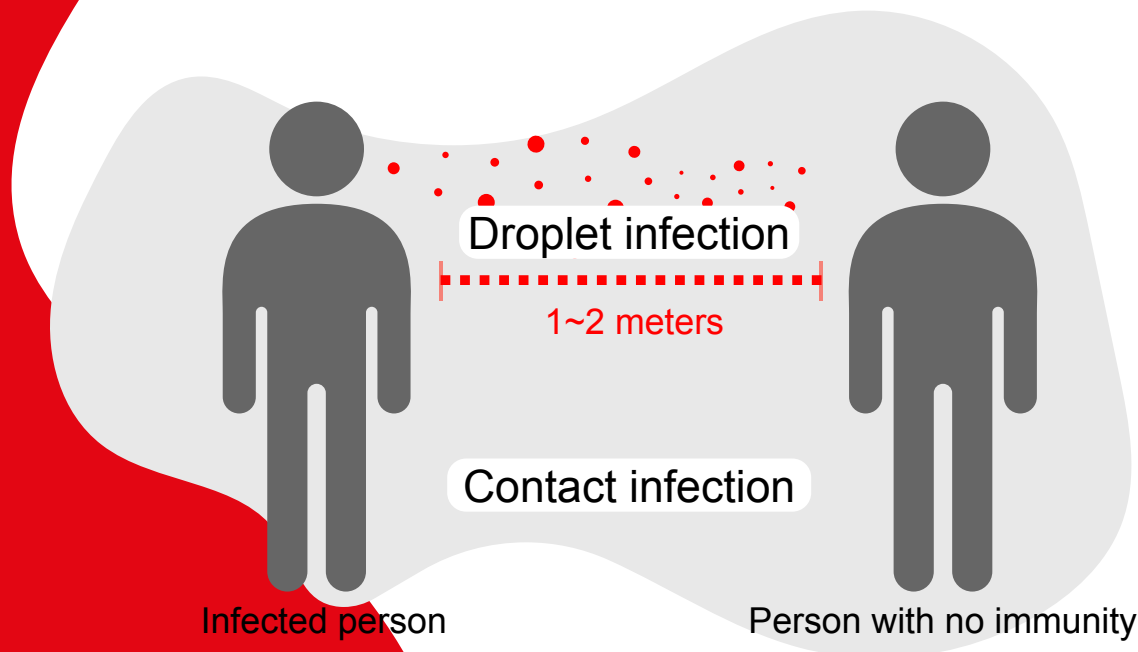

- Il virus si trasmette attraverso contatto **stretto con una persona malata**.
- La via primaria è attraverso le **goccioline (droplets) del respiro delle persone infette**.



## Ad esempio tramite:

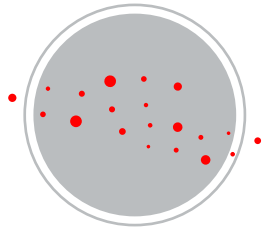

### LA SALIVA

tossendo e starnutendo;



### CONTATTI

diretti personali;

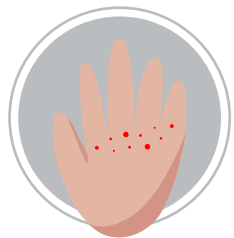

### LE MANI

ad esempio, toccando con le mani contaminate (non ancora lavate) bocca, naso o occhi.



### 3. QUALI SONO I DPI CHE CI PROTEGGONO DAL COVID-19?

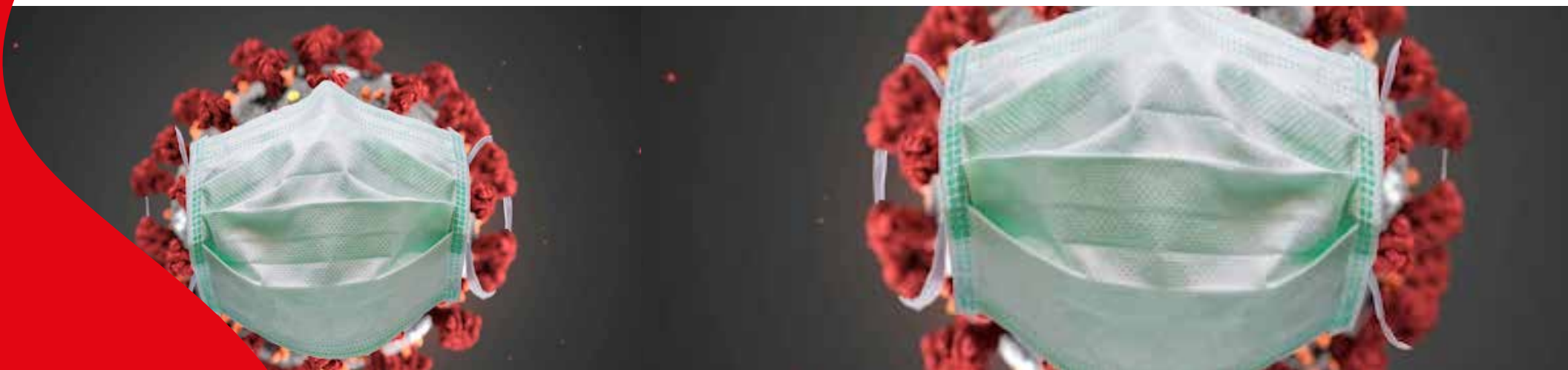



# A COSA SERVE LA MASCHERINA CHIRURGICA?

Le mascherine offrono una protezione in base alle dimensioni delle diverse particelle (virus, batteri, altri agenti).

Nel caso del Coronavirus ci proteggono dalle

**goccioline del respiro delle persone infette**

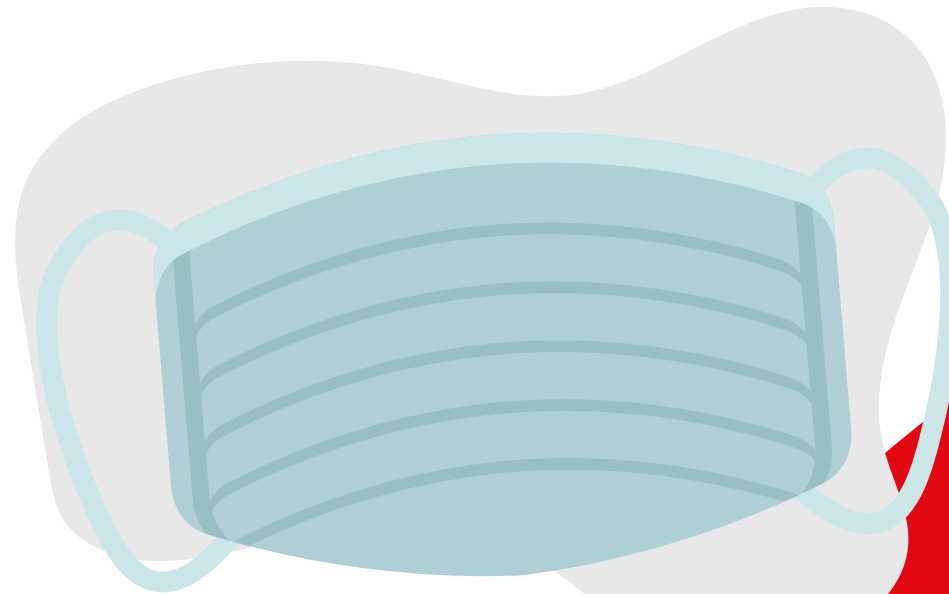



Indossare le mascherine può aiutare a proteggere se stessi e gli altri dal contagio da Covid-19.

Le mascherine chirurgiche servono a ridurre il rischio tramite il quale chi le indossa possa contagiare gli altri, poiché bloccano una buona parte delle minuscole goccioline emesse dalla bocca e dal naso quando tossiamo, starnutiamo e parliamo.



# DOCUMENTO TECNICO DEL COMITATO TECNICO SCIENTIFICO (CTS)



## CONSIDERAZIONI DI CARATTERE GENERALE

Il documento tecnico sulla possibile rimodulazione delle misure di contenimento del contagio da SARS-CoV-2 nei luoghi di lavoro e strategie di prevenzione, adottato dal CTS e pubblicato dall'Inail (Inail 2020), ha definito la classificazione dei **livelli di rischio** connessi all'emergenza sanitaria per i differenti settori produttivi secondo la classificazione vigente ATECO.

Dall'analisi del livello di rischio connesso al settore scolastico, si evidenzia un livello attribuito di rischio integrato **medio-basso** ed un rischio di aggregazione **medio-alto**.



## I vari attori:

- Studente
- Dirigenti scolastici
- Membri commissione d'esame
- Personale di supporto
- Assistenti OEPA







## **MISURE DI PULIZIA E IGIENIZZAZIONE**

E' compito del Dirigente scolastico assicurare una pulizia approfondita (ad opera dei collaboratori scolastici) dei locali destinati all'effettuazione dell'esame di stato compresi corridoi, bagni, uffici di segreteria e ogni altro ambiente che si prevede di utilizzare.



Si dovrà porre attenzione alle superfici più toccate quali **maniglie** e **barre delle porte**, delle **finestre**, **sedie** e **braccioli**, **tavoli/banchi/cattedre**, **interruttori della luce**, **corrimano**, **rubinetti dell'acqua**, **pulsanti dell'ascensore**, **distributori automatici di cibi e bevande**.

Alle quotidiane operazioni di pulizia dovranno essere assicurate (al termine di ogni sessione di esame mattutina/pomeridiana), *misure specifiche di pulizia delle superfici* utilizzate nell'espletamento della prova.

**Come posso igienizzare le superfici in sicurezza?**

L'utilizzo di semplici disinfettanti è in grado di uccidere batteri e virus annullando la loro capacità di infettare le persone. Puoi utilizzare ad esempio disinfettanti contenenti alcol (etanolo) al 75% o a base di cloro all'1% (candeggina).





È necessario rendere disponibili prodotti igienizzanti (**dispenser di soluzione idroalcolica**) per i candidati ed i docenti in più punti dell'edificio scolastico ed ,in particolare, per l'accesso al locale destinato allo svolgimento della prova.



## MISURE ORGANIZZATIVE IL DISTANZIAMENTO SOCIALE

Al fine della *sostenibilità e della prevenzione di assembramenti*, uno strumento organizzativo utile è **la convocazione dei candidati** secondo un **calendario** con una **scansione oraria definita**, consentendo la presenza per il tempo minimo necessario.

Il calendario di convocazione dovrà essere comunicato preventivamente sul sito della scuola con mail al candidato tramite registro elettronico e verifica telefonica dell'avvenuta ricezione.



**USCITA**

**ENTRATA**

- È opportuno prevedere percorsi dedicati di ingresso/uscita dalla scuola identificati con opportuna segnaletica
- I locali scolastici deputati allo svolgimento dell'esame dovranno essere ampi e dotati di finestre per favorire il ricambio d'aria



I locali scolastici dovranno prevedere un ambiente dedicato all'**accoglienza ed isolamento** di eventuali soggetti (candidati, componenti della commissione e altro personale scolastico) che potrebbero manifestare una sintomatologia riconducibile al COVID – 19\*.

\*In tale evenienza il soggetto verrà immediatamente condotto nel predetto locale in attesa dell'arrivo dell'assistenza necessaria attivata secondo le indicazioni dell'autorità sanitaria locale.

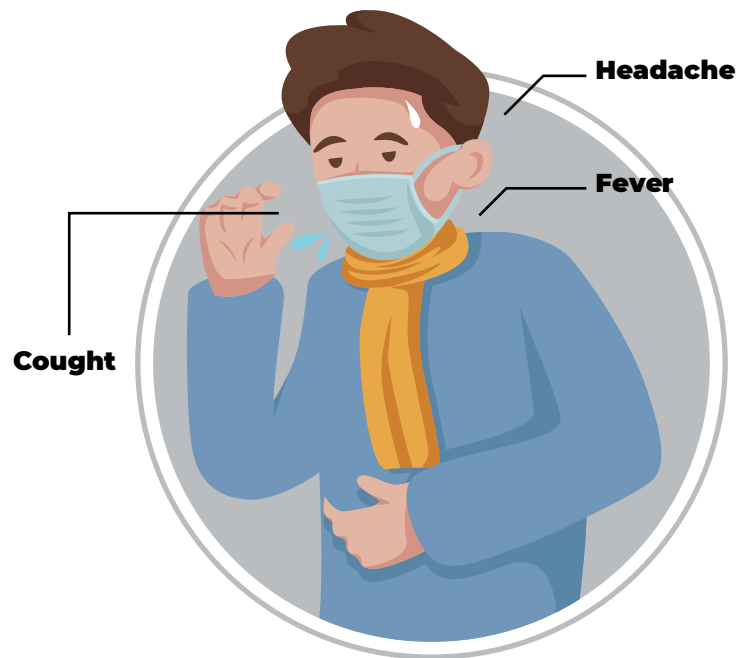



## MISURE ORGANIZZATIVE I CANDIDATI

- Potranno richiedere alla scuola il rilascio di un documento che attesti la convocazione e che gli consenta la precedenza di accesso ai mezzi pubblici per il giorno dell'esame
- Si presenteranno a scuola 15 minuti prima dell'orario di convocazione previsto e dovrà lasciare l'edificio scolastico subito dopo l'espletamento della prova
- Potranno essere accompagnati da una persona



# MISURE DI PREVENZIONE PER I CANDIDATI AUTOCERTIFICAZIONE

Prima di accedere nella sede di esame, ogni studente dovrà dichiarare:

- l'assenza di sintomatologia respiratoria o di febbre superiore a 37.5°C nel giorno di avvio delle procedure d'esame e nei tre giorni precedenti;
- di non essere stato in quarantena o isolamento domiciliare negli ultimi 14 giorni;
- di non essere stato a contatto con persone positive, per quanto di loro conoscenza, negli ultimi 14 giorni.

ALLEGATO 2

AUTODICHIARAZIONE

Il sottoscritto, \_\_\_\_\_

Cognome \_\_\_\_\_ Nome \_\_\_\_\_

Luogo di nascita \_\_\_\_\_ Data di nascita \_\_\_\_\_

Documento di riconoscimento \_\_\_\_\_

Ruolo \_\_\_\_\_ (es. studente, docente, personale non docente, altro)

nell'accesso presso Istituto Scolastico \_\_\_\_\_  
o di quella di un esercente la responsabilità  
sotto la propria responsabilità (se maggiorenne) o di quella di un esercente la responsabilità  
genitoriale, dichiara quanto segue:

di non presentare sintomatologia respiratoria o febbre superiore a 37.5° C in data odierna  
e nei tre giorni precedenti;

di non essere stato in quarantena o isolamento domiciliare negli ultimi 14 giorni;

di non essere stato a contatto con persone positive, per quanto di loro conoscenza, negli  
ultimi 14 giorni.

La presente autodichiarazione viene rilasciata quale misura di prevenzione correlata con  
l'emergenza pandemica del SARS CoV 2.

Luogo e data \_\_\_\_\_

Firma leggibile  
(dell'interessato o dell'esercente la responsabilità genitoriale)

\_\_\_\_\_

9





Nel caso in cui per il candidato sussista la **positività** ad una delle condizioni riportate nell'autocertificazione, lo stesso **non dovrà presentarsi** per l'effettuazione dell'esame impegnandosi a comunicare tempestivamente la relativa **certificazione medica** al fine di consentire una sessione di recupero nelle forme previste dall'ordinanza ministeriale.

Solo nel corso del colloquio il candidato potrà abbassare la mascherina assicurando però, per tutta la durata dell'esame, *la distanza di sicurezza di almeno 2 metri dalla commissione d'esame.*



# MISURE DI PREVENZIONE PER I CANDIDATI ASSISTENZA PER I CANDIDATI CON DISABILITÀ

Per lo svolgimento dell'esame agli studenti con disabilità certificata sarà consentita la presenza di eventuali assistenti (es. OEPA, assistente alla comunicazione);

Nello specifico per tali figure, non essendo possibile garantire il distanziamento sociale dallo studente, è **previsto l'utilizzo di guanti oltre la consueta mascherina chirurgica.**

Inoltre tenuto conto delle specificità dell'alunno e del PEI, il Consiglio di classe ha **la facoltà di esonerare** lo studente dall'effettuazione della prova di esame in presenza, stabilendo la modalità in video conferenza come alternativa.



## MISURE DI PREVENZIONE PER I CANDIDATI

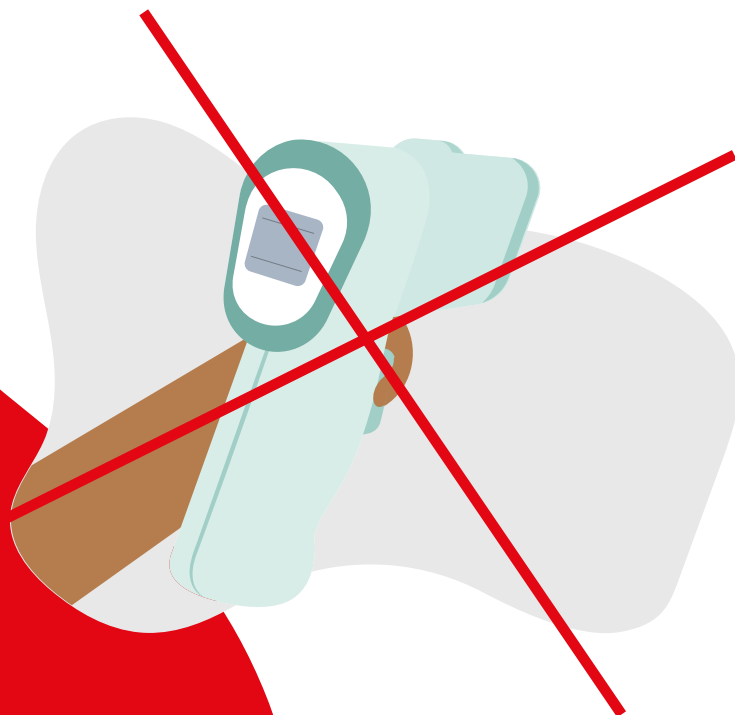

All'ingresso/uscita della scuola **non è necessaria** la rilevazione della temperatura corporea.



# MISURE DI PREVENZIONE I MEMBRI DELLA COMMISSIONE AUTOCERTIFICAZIONE

Prima di accedere nella sede di esame, ogni membro della commissione dovrà dichiarare:

- l'assenza di sintomatologia respiratoria o di febbre superiore a 37.5°C nel giorno di avvio delle procedure d'esame e nei tre giorni precedenti;
- di non essere stato in quarantena o isolamento domiciliare negli ultimi 14 giorni;
- di non essere stato a contatto con persone positive, per quanto di loro conoscenza, negli ultimi 14 giorni.

ALLEGATO 2

**AUTODICHIARAZIONE**

Il sottoscritto, \_\_\_\_\_

Cognome \_\_\_\_\_ Nome \_\_\_\_\_

Luogo di nascita \_\_\_\_\_ Data di nascita \_\_\_\_\_

Documento di riconoscimento \_\_\_\_\_

Ruolo \_\_\_\_\_ (es. studente, docente, personale non docente, altro)

nell'accesso presso Istituto Scolastico \_\_\_\_\_ o di quella di un esercente la responsabilità sotto la propria responsabilità (se maggiorenne) e nei tre giorni precedenti;

gentitoriale, dichiara quanto segue:

- di non presentare sintomatologia respiratoria o febbre superiore a 37.5° C in data odierna e nei tre giorni precedenti;
- di non essere stato in quarantena o isolamento domiciliare negli ultimi 14 giorni;
- di non essere stato a contatto con persone positive, per quanto di loro conoscenza, negli ultimi 14 giorni.

La presente autodichiarazione viene rilasciata quale misura di prevenzione correlata con l'emergenza pandemica del SARS CoV 2.

Luogo e data \_\_\_\_\_

Firma leggibile \_\_\_\_\_  
(dell'interessato o dell'esercente la responsabilità genitoriale)



Nel caso in cui per un componente della commissione sussistano una o più delle condizioni riportate, lo stesso dovrà essere sostituito secondo le norme generali.

Nel caso in cui la sintomatologia riconducibile al COVID 19 si manifesti successivamente al conferimento dell'incarico, il commissario **non dovrà presentarsi per l'effettuazione dell'esame**, comunicando tempestivamente la condizione al Presidente della commissione al fine di avviare le procedure di sostituzione nelle forme previste dall'ordinanza ministeriale ovvero dalle norme generali vigenti.

# MISURE DI PREVENZIONE DURANTE LO SVOLGIMENTO DEGLI ESAMI

Per il candidato dovrà essere assicurato un distanziamento **non inferiore a 2 metri** (compreso lo spazio di movimento) dal più vicino componente della commissione.

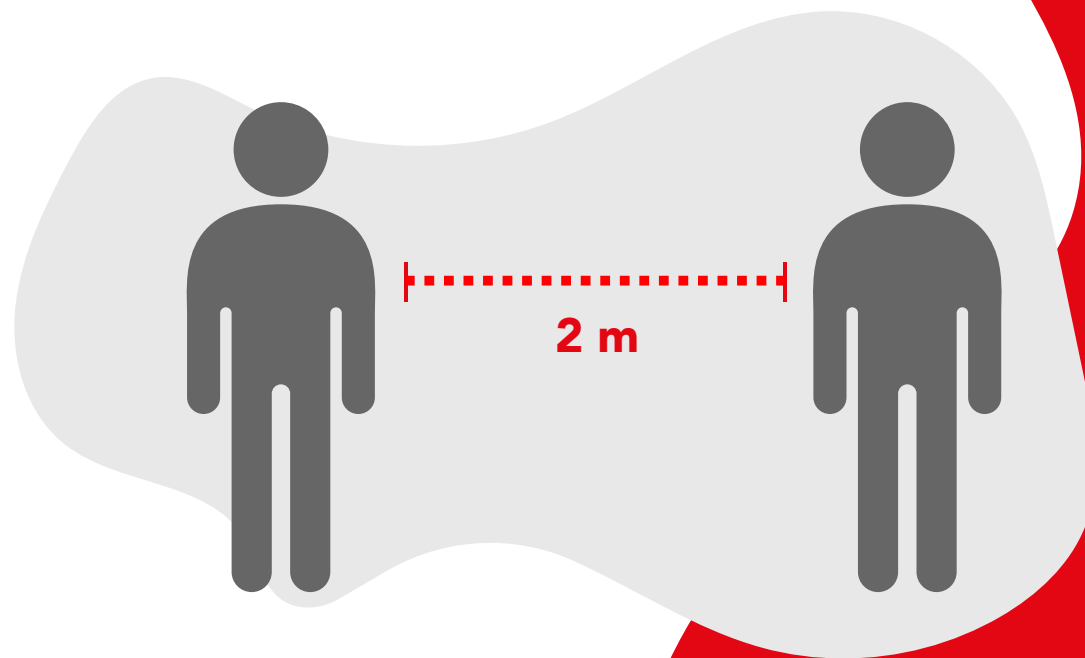



### Previene le infezioni con il corretto lavaggio delle mani

- 

1 Utilizza sapone e acqua corrente, preferibilmente calda. Puoi utilizzare anche un disinfettante per mani a base di alcol (alcol min 60%).
- 

2 Applica il sapone su entrambe i palmi delle mani e strofina sul dorso, tra le dita e nello spazio al di sotto delle unghie per almeno 60 secondi.
- 

3 Risciacqua le mani con abbondante acqua corrente.
- 

4 Asciuga le mani possibilmente con carta usa e getta, con un asciugamano personale pulito o con un dispositivo ad aria calda.

Tutti i presenti all'interno del locale destinato allo svolgimento della prova d'esame **all'accesso dovranno procedere all'igienizzazione delle mani.**

**NON è necessario l'utilizzo dei guanti.**



I componenti della commissione dovranno indossare per l'intera permanenza nella scuola *la mascherina chirurgica* fornita dal Dirigente che ne assicurerà il ricambio dopo ogni sessione di esame (mattutina /pomeridiana)

Il candidato e l'eventuale accompagnatore dovranno indossare una mascherina di propria dotazione (anche di stoffa)

**Non sono necessari ulteriori dispositivi di protezione.**





## COLLABORAZIONE CRI – MI

Croce Rossa Italiana  
si è impegnata ad **offrire supporto**  
alle istituzioni scolastiche attraverso  
staff e volontari della CRI su tutto il  
territorio nazionale.



# 1. LE ATTIVITÀ

- a)** realizzazione di incontri on-line per la formazione del personale scolastico sui contenuti previsti dal Documento per lo svolgimento degli esami di stato del Comitato Tecnico Scientifico, pubblicato sul sito del Ministero;
- b)** servizio di help desk attraverso il supporto telefonico garantito da medici dell'Associazione e indirizzo e-mail dedicato alle scuole;
- c)** partecipazione di un rappresentante CRI al Tavolo nazionale permanente, coordinato dal Ministero dell'Istruzione, e di un rappresentante per ciascun Tavolo regionale coordinato dagli Uffici Scolastici Regionali;
- d)** supporto alle singole istituzioni scolastiche sede degli esami di stato, attivabile su richiesta degli Uffici Scolastici Regionali.



## 2. FLUSSO DI PROCESSO

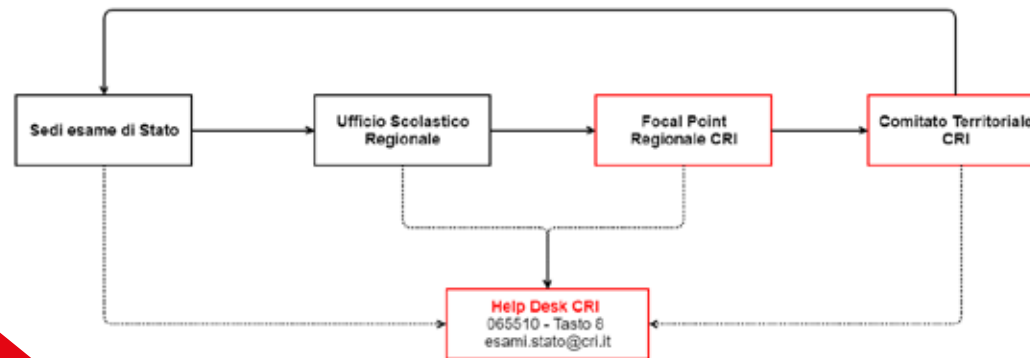

- I commissari delle sedi d'esame
- Gli Uffici scolastici regionali
- Il Comitato Territoriale CRI
- Il Focal Point Regionale CRI
- L'Help Desk CRI



### **3.**

## **INCONTRI ON LINE PER LA FORMAZIONE**

- L'attività di formazione avviene in modalità e – learning da parte di personale sanitario CRI
- Le sessioni prevedono la partecipazione in contemporanea di n.100 lavoratori per ogni istituto scolastico la cui durata di 90 minuti è così suddivisa: 60 minuti sessione formativa e 30 minuti di question time
- le eventuali domande alimenteranno un database di FAQ aggiornato periodicamente ed inviato al MI.



## 4.

### HELP DESK - SUPPORTO TELEFONICO - E-MAIL

- CRI garantisce un supporto telefonico dedicato attraverso personale medico in forza all'Help desk del Comitato nazionale al numero **06-5510 tasto 8**;
- Il personale fornisce indicazioni e supporto sulla scorta del «documento tecnico» e su eventuali dubbi di natura sanitaria che potrebbero emergere durante gli esami;
- CRI attiva una casella di posta **esami.stato@cri.it** alla quale il personale degli istituti scolastici o del Ministero possono far riferimento.



## 5.

### SUPPORTO ALLE SINGOLE ISTITUZIONI SCOLASTICHE, SEDI DEGLI ESAMI DI STATO

- CRI mette a disposizione la propria rete territoriale per supportare le sedi di esame
- Il ministero comunica a CRI l'elenco delle sedi di esame prima di inizio attività
- L'attività in loco è di tipo **informativo** e di **verifica del rispetto delle misure di distanziamento e di igiene** all'interno delle sedi di esami
- Ogni Comitato territoriale gestisce un numero di sedi di esame definite dal tavolo permanente regionale
- I dirigenti scolastici avanzano le loro richieste all'Ufficio scolastico regionale che le trasmetteranno al Focal Point regionale CRI.



## 6.

### TAVOLI PERMANENTI NAZIONALI E REGIONALI

- I Comitati regionali CRI indicano un Focal Point per ogni territorio regionale il quale ha il **coordinamento delle attività di supporto e quelle attivabili a richiesta degli istituti scolastici**
- Il Focal Point regionale CRI fornisce i propri contatti al Dirigente dell'Ufficio scolastico regionale
- Il referente CRI **raccoglie le richieste delle scuole per il tramite del Dirigente USR in base alle disponibilità fornite dai Comitati CRI**



# RIEPILOGO

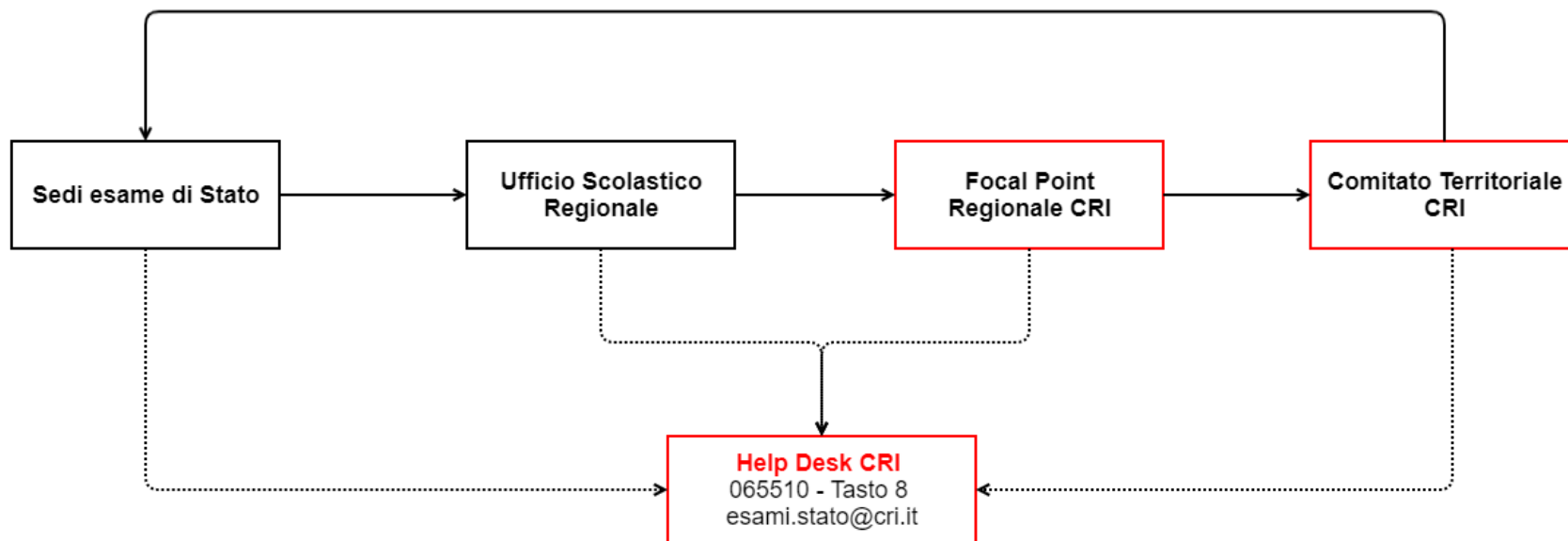





**Croce Rossa Italiana**